Le Petit Journal de Brigueil
Edition Hiver 2022

Sommaire :

Edito de Mr le Maire

Travaux réalisés en 2022 – 2ème semestre
- Le château-d'eau
- Les préaux de l'Ecole Publique
- La passerelle de Bordessoulle
- Fin des travaux de l'Eglise
- Rampe d'accès Handicapés à la bibliothèque
- Ajout de bacs à fleurs

Festivités
- Concours photos
- Commémoration du 11 novembre
- Concert Gospel à l'église
- Le repas des Ainés
- Le Noël des enfants de la Commune

Informations diverses

Petites annonces

Jeux

Conception/Rédaction : Christine Brûlé

Edito de Mr le Maire

L'année 2022 est terminée, marquée, hélas, par la guerre en Ukraine. Les Brigueillais ont fait preuve, à l'initiative de Sarah Zielinsky, d'une belle solidarité avec cette population en souffrance. Cette guerre a été le déclencheur d'une crise mondiale, faisant flamber les prix de l'énergie et des matières premières agricoles. Ces événements, couplés au réchauffement climatique, auront des conséquences durables sur nos modes de vie, qui devront s'adapter. Un premier exemple en est la réduction de la durée de l'éclairage public, et l'équipement en LED, pour limiter la consommation électrique : c'est, en effet, le premier poste de dépenses de la commune.

Le recensement a livré son verdict : nous sommes officiellement 498 habitants sur la commune. Le fait de passer sous le seuil des 500 habitants n'est pas sans conséquence sur la Dotation Générale de Fonctionnement (DGF) attribuée à la commune, qui va diminuer. Et le prochain conseil municipal ne comportera plus que 11 élus.

Voici quelques réalisations effectuées sur la commune en 2022 :

- Rénovation et décoration du château d'eau avec une jolie fresque choisie par les Brigueillais.
- Rénovation de la petite école, dans laquelle s'est installé l'atelier Korê, de Coralie Monge, tourneuse sur bois.
- Remise à niveau du chauffage de la bibliothèque, de la salle des associations et de l'atelier.
- Rénovation de la passerelle de Bordesoulle, sur la Benaize, commune avec Coulonges.
- Inauguration de l'église
- Enfouissement du réseau électrique à La Roche

2022 finally ended, tragically marked by the war in Ukraine. Initiated by Sarah Zielinsky, people from Brigueil showed a beautiful solidarity to the suffering Ukrainian population. This war initiated a world wide crisis, causing the sharp increases of energy prices and agricultural commodities. These events, against the backdrops of global warming, have a long lasting impact on every one's way of life. We need to adapt to changes, and anticipate. One of the mairie's first decision is the installation of LED equipment and reduction of the public lightning in the village : it is in fact the first item of expenditure of the municipality.

Another concern for the mairie is that the latest census indicated Brigueil le Chantre has a population of 498 inhabitants, against a bit more than 500 the previous year. This means consequences on the Dotation Generale de Fonctionnement (DGF), annual allocation the state attribute to communities to provide them with stable ressources, calculated using the previous allocation and increase of population, namely its deccrease. This decrease also means the next city council will lose some of its elected officials, from 15 to 11.

Here are some achievements made in Brigueil le Chantre this year 2022 :

- Renovation and decoration of the water tower with a nice painted fresco chosen by the inhabitants of the municipality.
- Renovation of the previous public school, which now hosts Ateliers Koré, Coralie Monge's Wood workshop (wood furniture and wood turned objects)
- Refreshing of the heat system of the library, the association hall and the workshop.
- Renovation of the Bordesoulle footbridge across the Benaize river shared with the municipality of Coulonges.

- Toiture du local « Chez Jutant » en cours de rénovation

- L'ancienne maison des instituteurs a été reliée au tout-à-l'égout et le terrain borné, en vue de sa mise en vente.

- Dans le cadre du projet de transformer l'ancienne maison de retraite en gîte de groupe, il a été procédé aux diagnostics réglementaires (amiante, plomb…), au métrage par une géomètre et à un audit énergétique.

- Rénovation de certaines réserves incendie (Champaudin, la Coudinière).

L'embellissement de la commune se poursuit avec de nouveaux bacs à fleurs (même si les restrictions d'arrosage vont compliquer le fleurissement), et la nouvelle exposition photo derrière l'église.

Toutes ces actions s'inscrivent dans l'avenir de notre commune.

Bien que les éléments conjoncturels viennent perturber ce début d'année, nous nous devons de regarder 2023 comme une année d'espoirs.

Le Conseil Municipal et moi-même vous souhaitons une belle et douce année.

Patrick Daubisse

- inauguration of the church

- Burial of the electrical network in La Roche.

- Ongoing roof renovation at « Chez Jutant » premises.

- Renovation of the former school house, in order to sell it : connection to the mains drainage, marking boundaries, etc.

- As part of the project of transforming the former retirement home into a group lodging : regulatory diagnosis (asbestos, lead) conducted, dimensions determined by a surveyor, energy audit performed.

- Renovation of some fire reserves : Champaudin, La Coudinière

Patrick Daubisse

Les vœux de Mr le Maire en photo

Mr le Maire au micro
(voir son allocution en édito)

L'équipe du Conseil Municipal

La salle des fêtes était pleine à l'occasion des premiers vœux du Maire depuis le Covid.

Le Château D'Eau

La rénovation de notre Château d'eau est maintenant finie.

La fresque a été faite par Gildas THOMAS.

Le motif a été choisi par un échantillonnage de la population brigueillaise et les Conseillers Municipaux.

Avant

Apres

Les préaux de l'ancienne école publique

Les préaux, ainsi que le local où dormaient les enfants l'après-midi, sont en cours de démolition car ils présentent un danger d'écroulement. Des bénévoles sont venus donner main forte pour écrouler, trier les déchets et les évacuer.
Le nouvel espace sera utilisé comme parking pour les festivités de la salle des fêtes.

Avant

Pendant

Au revoir la jolie fresque faite par les enfants de l'école !

Réparation de la passerelle de Bordessoulle

Avant

Après

Une messe dans l'église St Hilaire

1ère messe dans l'église tenue par notre nouveau Curé Auguste, plus particulièrement situé à Montmorillon

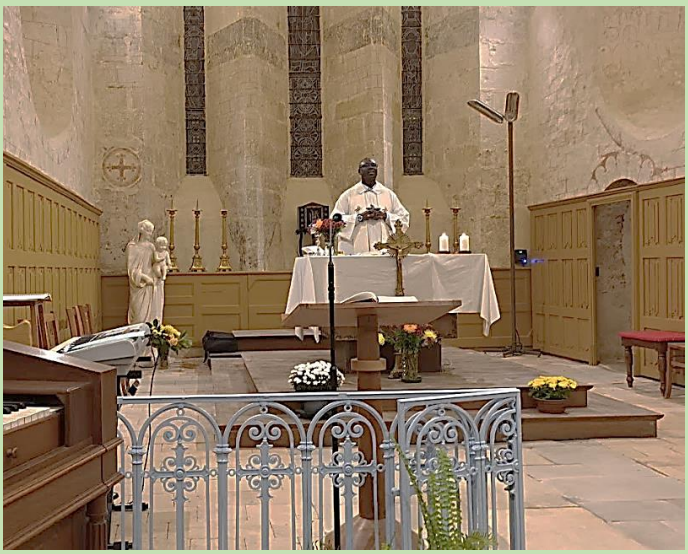

Pour rappel, quelques photos de notre église devenue magnifique

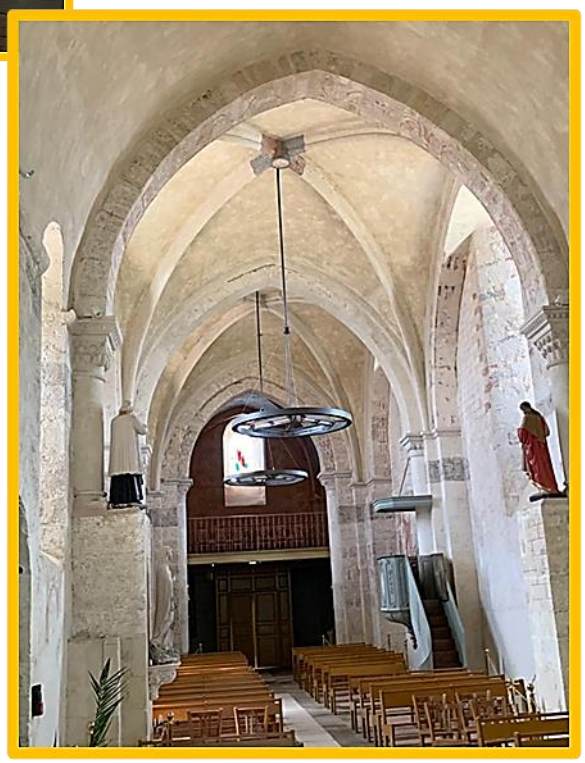

Installation d'une rampe d'accès, devant la bibliothèque, pour les personnes à mobilité réduite

Mise en place de bacs qui fleuriront dès le Printemps

Aux 4 Routes

Côte des Vignes

Concours photos

Cette année, une nouvelle exposition d'une vingtaine de photos est mise en place dans le village, sur le thème des « paysages du territoire ».
Comme l'an dernier, les Brigueillais ont été sollicités pour proposer leurs photos. Et le concours a été élargi, avec le soutien de la CCVG, aux jeunes de moins de 18 ans de la Communauté de Communes. Dix nouveaux emplacements ont été installés derrière notre belle église.
Les photos de paysage sélectionnées y ont été installées, ainsi que dans la rue du Chantre principalement.
Ailleurs, les photos d'oiseaux du jardin sont toujours en place.
N'hésitez pas à aller les admirer.

Ci-dessous et ci-contre, quelques exemples

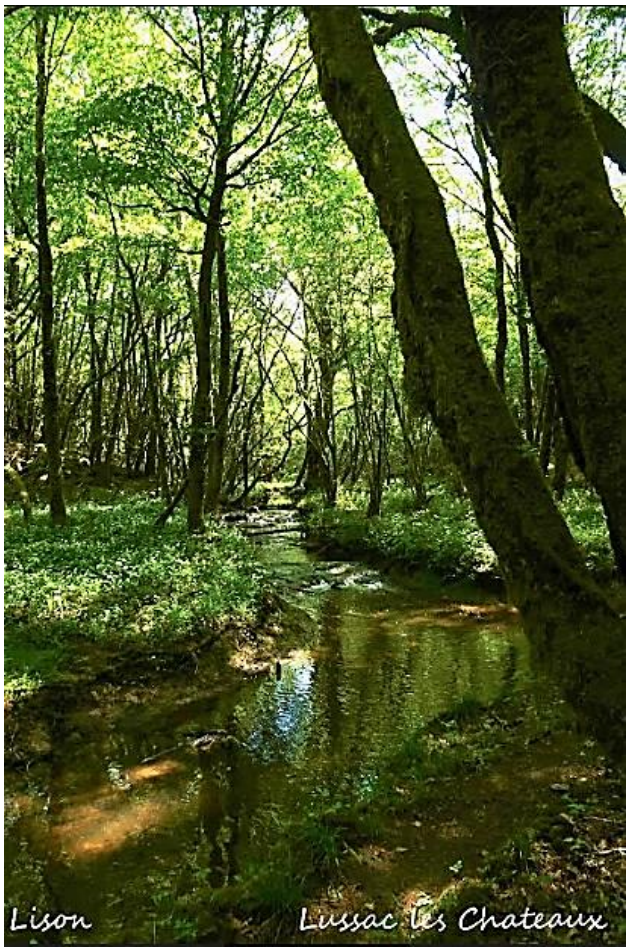
Lison
Lussac les Chateaux

Agath

Lucie
Brigueil le Chantre

Commémoration du 11 novembre

Les Porte-Drapeaux : les plus jeunes rejoignent les anciens.
Un beau moment !

Nos petites lectrices, Lou et Lola, sous l'œil attentif de M. le Président des Anciens Combattants

L'heure des remerciements :

<u>Décorations</u>

Diplôme « certificat de lecture de textes commémoratifs » à Lou et Lola

Décoration des porte-drapeaux juniors à Lucas et Lanna

Un concert Gospel dans notre église le 14 janvier
(organisé par l'Association Avenir et Patrimoine)

Un véritable succès ! De nombreux Brigueillais étaient au rendez-vous avec leurs amis. L'église était pleine jusqu'au balcon.

Repas des Ainés et distribution du coffret repas offerts par la Municipalité pour les 65 ans et plus

Et toujours dans une bonne ambiance

Voici le menu

Punch accompagné de 3 toasts par personne

***

Aumônière de saumon fumé aux queues d'écrevisses

***

Croustillant de bœuf confit rossini accompagné de sa pomme de terre Anna

***

Assiette aux trois fromages et son mesclum de salade

***

Choux craquelin aux cerises jubilées

***

Café

Le Noël des enfants de la commune avec le spectacle des « Acteurs en herbe »

Nos enfants ont été déguisés par le maître du spectacle et ont très bien joué la comédie

Vin chaud et huitres, chocolat chaud et brioche ont régalé les visiteurs

Tous les enfants autour du Père Noël

Avancement des travaux de l'ancien Village Vacances effectués par les nouveaux propriétaires N. et R. Gallet

Avant

Apres

L'ACCA de Brigueil le Chantre a 50 ans !

Créée le 12 juin 1972, l'ACCA de Brigueil le Chantre célébrera, à l'occasion de son prochain repas annuel en plein air, le dimanche 2 juillet 2023, son 51ème anniversaire.

L'Association Communale de Chasse Agréée a été fondée par Monsieur le Maire de l'époque, le Docteur Paul RESNIER, pour succéder à un syndicat de chasse dont les statuts n'étaient pas clairement définis ; certains chasseurs hors commune pouvaient y chasser au même titre que ses habitants.

Cette année là, la loi Verdeille légiférait les ACCA et le Maire avait jugé bon de clarifier la situation des chasseurs Brigueillais. Monsieur Jean PRÉPIN prenait la présidence de l'association.

Néanmoins, l'ACCA, 50 ans plus tard, a conservé les archives du syndicat. Nous possédons les registres depuis 1947. C'était l'après guerre, les fusils de chasse avaient été restitués aux chasseurs et le gibier abondait.

Le registre de 1947 mentionne 116 chasseurs. Il s'agissait de nos pères ou grands-pères ; à cette époque les femmes ne chassaient pas encore. L'année suivante, ils seront 132 de la commune et 24 venant des communes voisines.

Des primes étaient attribuées à qui justifiait la destruction d'espèces nuisibles. La prime était de 5 frs pour des oeufs de corbeau ou de pie, 10 frs pour les géniteurs ou des œufs de rapaces. Les rapaces étaient payés 20 frs, tel un faucon ou une buse. Les primes étaient plus élevées pour les mammifères : putois, belettes, fouines, martres, renards, blaireaux 100 frs. En revanche les écureuils, et les … chats n'étaient payés que 20 frs.

De nos jours, la liste des ESOD (Espèce Susceptible d'Occasionner des Dégâts) ne représente que quelques animaux ; le renard, la fouine, le ragondin et le rat musqué pour les mammifères et chez les oiseaux : la corneille noire et l'étourneau. Le sanglier occasionne de grands dommages mais il n'est pas encore considéré comme nuisible.

Nous rappelons que l'ACCA tient à la disposition des Brigueillais des déclarations de dommages sur volailles, moutons, cultures, isolations des maisons, commis par ces espèces prédatrices. Ces déclarations sont essentielles au maintien des espèces sur la liste des nuisibles, faute de quoi, les piégeurs de l'association ne pourront pas intervenir en dehors de la saison de chasse.

En comparaison, en cette année 2022, le registre de l'ACCA comptabilise 38 chasseurs, dont certains hors commune ont droit à y chasser.

A ce jour, le problème à gérer vient du sanglier toujours plus abondant et dévastateur de semis, récoltes et prairies, sans oublier les risques qu'il représente pour les automobilistes. L'animal s'adapte à son unique prédateur, l'homme, et il est de plus en plus difficile à réguler.

Autrefois, croiser un sanglier sur le territoire de Brigueil était anecdotique. Henri ZOT, notre épicier, fin chasseur, en avait stoppé un, un soir d'affût aux pigeons au Puydupin. Puis il fallut attendre les années 90 pour en voir d'autres arriver.

Maintenant, il y a plus de sangliers que de lapins de garenne sur notre commune alors que la plupart de nos aïeux n'avaient jamais observé cet animal.

Cette rédaction rend hommage à ceux qui ont fondé, à Brigueil, une association qui perdure. La passion est toujours présente même s'il est de plus en plus difficile et drastique de la mener avec plaisir.

Beaucoup de contraintes liées à la sécurité entravent les libertés mais les chasseurs s'y résignent ; leur image est tellement bafouée au moindre incident alors qu'il y en a beaucoup moins qu'autrefois.

Nos anciens n'avaient pas cette pression permanente qui, de nos jours, salit l'image du chasseur qui n'ose plus avouer, en public, qu'il chasse, sans être hué, traité de tueur et de danger public.

Je pense aux Michel, Jean, Simon, Ernest et dernièrement Christian qui ont connu ces périodes glorieuses où chasser était une fierté et parfois un honneur lorsqu'ils rapportaient un renard mort à la fermière voisine alors que ses poules s'étaient toutes fait décapiter quelques jours auparavant.

Ils ont connu la belle époque sans restriction et néanmoins avec le bon sens de préserver des souches de reproducteurs pour la saison suivante.

Ces anciens, tous disparus aujourd'hui, nous ont inculqué une science propre aux chasseurs : celle de l'amour et du respect de la nature. Sans elle nous ne serions rien et gardons en conscience qu'elle aura toujours le dernier mot… sur l'espèce humaine, l'espèce la plus nuisible.

(*Article rédigé par Nicolas Larbalette*)

Etat Civil

Pas de naissance

Mariages

ALLARD Corentin et JOLLAN de CLERVILLE Philippine : le 9 juillet
CHARLIE Quentin et BARBET Violaine : le 17 septembre

Décès

ALAMICHELLE Christian : le 8 avril	86 ans
AUSANNEAU Héliette : le 6 octobre	93 ans
BARRAUD Marie Laure : le 26 septembre	68 ans
BRUNET Marie Louise : le 4 février	82 ans
CAILLAUD Yolande : le 22 mai	75 ans
CHAMBET Jeanne : le 15 janvier	94 ans
DE LOUVIGNY Philippe : le 18 juin	78 ans
DESCOUBES Michel : le 30 octobre	79 ans
DESHERBAIS Yvette : le 25 mars	91 ans
EMERY Pierre : le 26 décembre	95 ans
GRAVELAS Hélène : le 27 octobre	88 ans
JARRIGE Louis : le 6 décembre	99 ans
LEGER Gilbert : le 9 novembre	76 ans
LEGER Paulette : le 12 mars	85 ans
MARQUETEAU Yvette : le 4 février	76 ans
PETOLON Gaston : le 28 mai	84 ans
PEURICHARD Eliette : le 13 août	92 ans
PEURICHARD Marc : le 9 mars	56 ans
PINAULT Marie : le 26 avril	87 ans
PIOT Michel : le 26 avril	87 ans
POTEVIN Hélène : le 21 janvier	93 ans
RICHARD Michel : le 13 février	86 ans

Calendrier des manifestations festives à Brigueil pour l'année 2023

DATES	Evénement
14 janvier	**Cérémonie des vœux**
5 mars	**Loto de l'ACCA**
18 mars	**Repas de Printemps du Cté des Fêtes**
21 mai	**Brocante de la commune**
17 juin	**Randonnée dinatoire du Cté des Fêtes**
2 juillet	**Repas de l'ACCA**
13 juillet	**Fête champêtre de la Municipalité et du Cté des Fêtes**
19 août	**Portes ouvertes Club ULM Didier Testé**
Août (date à préciser)	**Concours de pétanque**
28 octobre	**Repas d'automne du Cté des Fêtes**
Décembre	**Noël des enfants**

Petites annonces

<u>Les ciseaux d'Anne</u>

Coiffeuse bien connue dans la commune, elle vend aussi des vêtements de qualité. N'hésitez pas à venir voir ce qu'elle vous propose dans son salon.

L'Association Avenir et Patrimoine vous accueille tous les vendredis soirs à partir de 18h au bar du Chantre, situé à l'ancienne maison de retraite.
Le bar est ouvert pour toutes celles et ceux qui désirent passer une soirée conviviale autour d'un verre.
Cette année, l'Association a participé à diverses activités sur la Commune : nous avons dépoussiéré et nettoyé les statues de l'église, astiqué et fait reluire les reliques exposées dans la superbe vitrine de la sacristie.
Lors de la brocante, avec la collaboration de l'ACCA et du Comité des Fêtes, nous avons cuisiné et servi les repas.
Dans le cadre du bar nous avons organisé diverses soirées : couscous, paella, guinguette avec le musicien Christophe Blardat de Verneuil et fin août une soirée cochon grillé qui a attiré beaucoup de monde.
Cet été, à cause de la sécheresse, nous n'avons pu fleurir le pont comme les autres années, mais nous ne manquerons pas de le faire dès l'automne.
A partir d'octobre, nous recommencerons les repas à thème, qui se font uniquement sur réservation. Pour recevoir les invitations et toutes les infos concernant nos activités, transmettez nous votre adresse mail.
Pour nous joindre : assoc.aveniretpatrimoine@gmail.com
A très bientôt

(*article rédigé par Agnès Bouvier*)

SUDOKU

		2	8			4	7	
9						1		8
	1			4				9
	8				6	9		
			5		9			
		6	1				2	
1				6			5	
8		3						1
	7	5			2	3		

Rébus cinéma

Le Seigneur des anneaux : La Communauté de l'anneau (L-Œuf-C-Nid-Heure-Dé-Ane-Eau : La-Com-U-Note-Haie-2-L-Ane-Eau)

Mots mélés

T	E	L	U	M	N	S	E	L	U	O	P
N	O	T	E	N	A	C	F	U	E	O	B
S	U	D	N	I	S	S	U	O	P	R	N
E	A	R	N	O	D	N	I	D	E	C	O
D	E	A	R	E	I	L	E	B	H	E	E
N	V	N	N	S	U	E	I	E	A	D	G
I	N	A	I	C	U	S	V	E	G	A	I
D	O	C	P	R	I	A	N	N	N	T	P
C	T	D	A	O	L	E	E	A	E	N	O
U	U	A	L	P	H	N	O	R	A	I	U
O	O	Q	O	C	S	R	A	J	U	P	L
B	M	D	A	E	L	L	I	A	C	A	E
E	R	V	E	H	C	J	U	M	E	N	T

PINTADE
TAUREAU
CANETON
POUSSIN
POULET
BREBIS
BELIER
PIGEON
JUMENT
CHEVAL
CHEVRE
AGNEAU
CAILLE
DINDON
MOUTON
CANARD
DINDES

POULES
BOEUF
VACHE
LAPIN
MULET
PORCS

VEAU
JARS
BOUC
ANE
COQ

3	6	2	8	9	1	4	7	5
9	5	4	2	3	7	1	6	8
7	1	8	6	4	5	2	3	9
5	8	7	4	2	6	9	1	3
2	3	1	5	7	9	8	4	6
4	9	6	1	8	3	5	2	7
1	4	9	3	6	8	7	5	2
8	2	3	7	5	4	6	9	1
6	7	5	9	1	2	3	8	4

Solution du Sudoku

Bonne Année 2023